內政部登記證京警字第六一三號
中華郵政特准掛號立券按照包特別優待遇之報紙
（第四九〇〇）　社址：上海河南路五三七號　電話：九六五五六　九八四九〇

立報

社長 陸京士　發行人 嚴服周

大補油
祛瘟避疫
必備
永利實業股份有限公司

鐘牌 414 毛巾
中國華東實業公司出品

蝶霜
雪花之王
風行全國到處有售

官吏財產應該登記

·立院會議決定交付審查後再討論·

【本報南京十五日專電】立院今晨會議，於翁院長答覆質詢後，即按日程討論趙惠謨等臨時提案，主張凡任中央銀行總裁、財政部長及財政金融機構主管人，就職時及離職時，均應申報其私人財產數額，並嚴禁在職期間，經營與金融財政有關之企業，其親屬，一概不准在其主管之機構內任事，各立委發言踴躍，多數主張本案應擴大範圍，適用於國營事業人員各省府主席、及文武職高級人員，並訂立財產登記條例，主席即就本案提付表決，出席二九八人，有二一七人，贊成交付財政金融及法制兩委會審查。下午三時半繼續開會，討論下列兩案：㊀黃建中等提議：修正立院組織法等六條、立院各委會組織法第三條第四條，關於專門委員及職員之規定案，議決保留。㊁胡秋原等提議：請組織一特種委會，檢討勝利以來國家喪敗得失，傳明禍亂之由來及其性質之所在，以謀改革，並擬具方案，而挽救國家危亡，議決交付二十一委會，各推委員一人會同審查。兩案俟得結果後，已至六時，孫院長宣稱：本日上下午開會六小時，僅處理三案，平均每小時處理一案，就本日議程所列廿九案計，須需五十二小時，須至七月中旬始能處理完畢，似此進度，則今年不能休會矣，凡案件未經審查前，最好少發言，則進度可迅速，又原提案人於說明案由後，最好先聽反對之意見，詞畢，全場鼓掌，表示同意，主席即宣布散會。

白崇禧抵京

將謁蔣總統

【本報南京十五日專電】白崇禧今日下午五時卅分，由漢飛抵京，即返官邸休息。另悉：白氏是否就任華中剿匪總司令職，尚未決定，並日內將謁蔣總統，有所陳述。

陳立夫伉儷飛抵華盛頓

勾留二日晤美要員

【華盛頓十四日電】此間我國大使館今宣佈：陳副院長立夫夫婦，將於明晨由加利福尼亞州河邊鎮飛抵華府，陳氏將接見此間記者，并將留此二日，會晤國務院官員與其他美國官員。

【河邊鎮十四日電】加州舉行之世界道德重整運動大會，於今晨閉幕後，會中通過聯合聲明，宣揚道德重整運動，聲明書上簽字者，有廿四國代表計二百人，我代表陳立夫亦在內。

京滬公教指數

約四十一萬倍

【本報南京十五日專電】上月份公教人員生活指數，今據主計部負責方面透露：京滬區指數為四十一萬倍，惟尚待政務會議審核作最後決定。

國軍抵玉田

將直搗匪巢

【天津十五日電】匪由唐山金岡，則可擊潰匪部，唐山以北之任各莊，十五日會一度為共匪包圍，於該地爆發激戰後，至下午四時任各莊本告解圍，國軍續向北推進，已抵達豐潤附近，另西路國軍強大援隊，現已進抵玉田縣，向共匪老巢進化挺進，以阻共匪竄擾，實行兜剿，正如國軍計劃展開中。

冀北收復薊縣

【北平十五日電】剿總今發表：冀北國軍強大部隊，由平谷東進，今午收復薊縣。

【西安十五日電】陝北國軍刻已展開全面攻擊，已由銅川、蒲城、澄城三路向白水方面進擊，另部快速部隊，已進達該縣城郊，盤據甘丈鎮之匪三縱隊殘部，刻為擊潰，以南地區已無匪蹤，我復派出奇兵突擊白水東北牙頭，匪警四旅十一團，向東北潰竄，我正跟蹤追擊中。

法試航機

離昆飛越

【昆明十五日電】法國空航公司試航機及法籍人員，今晨七時離昆飛越，機上載有法國駐昆領事館人員，預定兩週後返昆。

美粮配售價款

谷正綱談處理詳情

【中央社南京十五日電】關於美國救濟食米，在我國五大城市配售情形，頗為各方人士所關懷，記者特往訪社會部谷部長正綱，提出下列問題，請予說明，谷氏應允答覆如下：問：美粮配售價款之分配處理詳情如何？答：該項美粮配售價款之處理，係由政府依照中美救濟協定，應由我國政府及中美兩國政府所同意之志願機構分配之。（記者按志願機構係指社會團體）。問：貴部為主辦救濟機關，已用作辦理救濟之款項若干？答：本部已用作辦理救濟之款項，計有青島難民四五兩月份救濟經費四百八十一億二千三百萬元，全國公私立救濟機構四五兩月份膳食補助費，五百八十五億六千萬元，上述各款，均經立即分別轉發應用，至關於本部會同志願機構，於本年四月間擬定之各重要地區難民救濟計劃，擬每日救濟不活之難民一百萬[redacted]，已經五月十四日政[redacted]與美國救濟物資委員會與美國救濟工作第四次聯席會議決議，原則通過，俟各省市實施辦法[redacted]志願機構派員分赴各地督導，根據地方實際需要，擬具實施辦法，現各省市實施辦法，均已由部轉送，正由政院處理美國救濟物資委員會，與美國救濟工作團商辦。問：本部為應難民迫切需要，正在催辦中。問：美粮已售價款總數若干？除貴部領用者外，其餘款項之使用情形如何？答：本人尚未得悉，請向處委會詢問。

監院會議規則

昨日全部通過

今討論監察法等條例

【南京十五日電】監院十五日第二次會議，經整日之討論，訂定監院會議規則，會列入二十次會討論事項之監察法、及各委員會組織法，監委行使職權組織條例之擬訂，則因時間不夠，留待十六日晨舉行之第三次會議再行討論。二次大會除于上午通過會議規則草案第一章總則外，下午三時四十分繼續開會，仍由于院長主席，至四時三刻，于氏因事退席，改由劉副院長主持，討論集中於會議規則，僅於應否包括同意權之行使一章一問題，其餘條文均順利通過，議決增加第二十條，為本院會議公開行之，遇必要時由主席或出席委員之提議，並經主席徵詢出席委員之同意，得宣告改用秘密會議。關於同意權之行使一章之討論，辯論激烈，歷一時許，結果仍照原草案通過，惟將草案第四十條修正為「同意權之行使，應有全體監委過半數之出席，其議決採無記名投票方式」，會議於六時十分始散。又監院會議規則，包括總則、會議、議事日程、表決、同意權之行使、秘錄、紀律及附則等共十一章，凡五十二條。

蔣總統特頒訓詞

勉剿滅共匪奮發自強

中央軍校成立紀念

【本報南京十五日專電】明日為中央軍校成立廿四週年紀念，上午十時在國防部大禮堂舉行紀念大會，蔣總統特頒訓詞，大意稱：國父於民國十三年之今日，手創陸軍軍官學校於黃埔，開辦迄今廿四年，其間自北伐以至統一，抗戰以至勝利，軍校同學無役不從，國父在軍校成立時訓話同學，誠懇相告，要使三民主義完全實現，中國方可與世界各國並駕齊驅，民族方可永遠與人類共存。現在有共匪猖獗叛國，以致革命又遭到困難，希望全體同學不惜犧牲，奮勉自強，剿滅共匪，向三民主義大道邁進。又：明日為步兵學校成立七週年紀念，該校亦將舉行紀念會，由顧祝同主持。

祝紹周抵京

談共匪毒辣

【本報南京十五日專電】陝西省主席祝紹周，今日下午四時許由西安飛抵京，同來者有財政廳長等，祝氏在機場對記者談稱：陝省局勢已趨安定，省府正全力協助國軍清剿，此次共匪竄擾，每攻佔一地，必以殘酷手段摧殘，如保甲長凡被捉到，均遭殘殺，手段之兇狠，無以復加，全國同胞誰不疾首痛恨，希望一致奮起剿滅共匪。

社評

國民黨黨員怎麼辦？

演變以來，前線戰事緊張，後方物價狂漲，局勢已經到了非常嚴重的階段，我們身為國民黨黨員的，應該怎麼辦？

第一，我們要表明立場，既然是國民黨黨員，就應該負責到底，這分二方面說，一方面對自己要堅定信心，與黨共榮辱，決不中途變節，賣身投靠，投機取利，生為黨員，死為黨魂，與共產黨誓不兩立，另一方面，國民黨執政二十餘年，國事如此，祇有慚愧，祇有加倍奮發，繼續革命，貫徹始終。

第二，我們要認清現實，老百姓對國民黨表示不滿，而對共產黨則痛恨萬分，所以，祇要國民黨肯振足，肯改過，肯革新，局勢可以煥然一新，而共產黨在中國決無成功的希望，現在時常聽到一句話「共產黨太壞了，也不過如此」，國民黨革命五十多年，政治弄得如此地步，真是痛心萬分，欲哭無淚，所以擁護國民黨的是國民黨，幫助共產黨造機會的也是國民黨，這一點關係重要，國民黨要覺悟，一定要覺悟。

第三，我們要激底革命，國民黨現在遭遇了最艱難困苦的階段，總理當年勉勵同志說有志者事竟成，現在環境不容許我們後退，祇有前進才有生路，所以不必灰心，也不能灰心，但是一定要發動黨員人人檢討，革命的集合起來，不革命和反革命的退出去，我們一定要實行主義，爭取民眾，掃除官僚政客，嚴密組織，我們不必執心黨員的多少，祇要有「四大寇」，總理當時鼓吹革命，要集合真正的國民黨員，實行再革命。

立委意見·翁文灝至誠接受

·半小時答覆全場鼓掌表示滿意·

【本報南京十五日專電】立法院第十二次會議，今晨九時廿分舉行，孫院長主席，翁院長到席答覆，首先表示：對各委員意見，願以至誠接受並切實執行，今日答覆，僅能就軍事、財政、外交作概括之說明，其餘當由主管部會作書面答覆。關於軍事方面，國防部組織法現正在擬修正，將送立院完成立法程序，戡亂軍事重要，目前係按照總統核定之修正組織法基本原則實行，國防部長負軍政責任，參謀總長對軍令方面，受大總統指揮，軍政方面，部長施行使。關於加強軍事一點，分三項：㊀團結人心，增高士氣，裝備健全。㊁將士間之意見，應融洽，優先補給作戰部隊。㊂指揮正確，加強地方武力，由政府供給槍彈，現共匪力量，日見膨大，國軍亦不得不加強軍力，除徵兵以外，仍須募兵，現軍有五百萬兵力，軍餉不足，故不得不徵實徵借。關於財政經濟做到收入多，支出少，根本不可能，下半年度預算，可以做到收支平衡，如戡亂費用等，則無法，財政來源分賦稅，非賦稅等，增加稅收，必有具體法規，將來提交立法院審查，欲謀收支平衡，必須穩定金融，平抑物價，設法發行國營事業之股票，亦可收回大量法幣。經濟方面，即推進生產，抑平物價上漲。關於外交：（甲）中蘇關[redacted]中蘇二國邊區地區連接最長，[redacted]真正友好，故訂中蘇友好條約時，我國雖付出甚大代價，使其他地方，不受侵略，蘇聯實際除在旅順[redacted]律撤出東北，蘇聯不得干涉新疆內政，對外蒙獨立，必須尊重，蘇聯對我國援助，應直接送交中央，不能給予政府敵對之共黨，條約本身極佳，問題是在蘇方未能履行，我政府曾一再交涉，蘇方仍未履行。（乙）對日態度，一，不許重整武備，二，防止走上赤化道路，中美二國，均有共同目標，祇是具體辦法不一而已。各委員認政府暮氣太甚，余有同感，但在此戡亂時期，困難重重，中央與地方行政，確有改進之必要，但用人牽制太多，法制上治權不夠，不能養成革新趨向，本人有忠報國之雄心，但困難太多，能力薄弱，惟有盡最大努力，希望在法制上，事實上得到最大之支持，以完成改革，現在最大目的，是行憲戡亂，如戡亂失敗，則國家根本動搖，當然無法行憲，祇有大家認清戡亂原則，一心一德，抱定決心，一致向前，相信共匪可消滅。翁氏答覆歷半小時，全場鼓掌表示滿意。

今日戲目

天蟾：十八扯
中國：神仙界
大舞台（聯合）：新白傳
共舞台（聯合）：白蛇傳

電影

大光明：紅玫瑰
大上海：[illegible]
卡爾登：廬宮秘史
金門：[illegible]
國際：血濺姊妹花
國泰：紅玫瑰
美琪：門內桃李
南京：[illegible]
大華：[illegible]
麗都：鐵路敢死隊
黃金：血濺姊妹花
銀都：艷陽天
滬光：鐵路敢死隊
金城：血濺姊妹花
[illegible]：未出嫁的媽媽
永安：小鎮王
平安：廬宮秘史
海光：臙脂奴
民光：[illegible]
辣斐：[illegible]
亞蒙：橫渡太平洋
上海：英烈傳
國聯：神鏡太保
光陸：[illegible]
杜美：合歡花
東海：[illegible]
華德：八年離亂天亮前後
虹光：寶石花
金都：血濺姊妹花
西海：女犯
榮金：[illegible]
新光：未出嫁的媽媽
光華：艷陽天
皇后：血濺姊妹花
巴黎：未出嫁的媽媽
山西：家
滬東：[illegible]
泰山：[illegible]
蓬萊：[illegible]
浙江：[illegible]
滬西：[illegible]
百老滙：第三代
大都會：[illegible]

越劇

明星：錦繡天
國泰：隔牆花
龍門：[illegible]
皇后：[illegible]

工廠學校化

金龍鋼筆廠參觀記

【本報專訪】儘管「生活指數」多少安定了一點上海工人生活，但「勞資糾紛」還是天天存在着，是不是勞資間對立永遠無法消弭呢？昨天，記者參觀了金龍鋼筆廠，對勞資問題，有一個新的認識，工人和老闆實在可以相處得很好，且看下面的例子：

金龍廠在黃陂南路九三〇弄，是僅有四五間屋子的小型工廠，有製筆機器四十餘部，每月可出品鋼筆六百打。

該廠最大的特點，是全廠沒有一個工人，完全用十五歲到二十歲左右的青年工作，不叫學徒，不叫養成工，而叫「學生」，全廠有四十一個。

所有學生的衣服，一律是香港衫黃短褲，連吃和住在內，完全由廠方供給，每個月給月規鈿二百多萬。

廠方僱用一個德國技師，二個日本技師，訓練這些「學生」的技能，分六個月為一期，三期畢業。

廠中訂有起居作息表，每天工作九小時，二個星期休息一天，每個星期有三天替學生上課，地點假華南小學，時間是晚上七至九時，課目偏重國文，算學，也上點英文。

因此，學生們都生活得很好，沒有工潮，沒有糾紛，他們的身體都很結實，並不像「養成工」們那樣瘦弱的樣子。

遺憾的是，該廠地址太狹，沒有一個小型運動場，否則，「工廠像家庭」，這句話，確可為他們寫照。該廠工作分四部門，一是筆尖，一是筆桿，一是鋼套，一是裝配，鋼筆上任何零件都可製造，不必仰給外來。

除普通鋼筆外，金龍廠尚新出有「澤記鋼筆」一種，準備和柏來品銀行筆尖競爭，還有心爭取國外市場。（武三）

聯勤工兵·汽車職工

徐家匯一場混戰

毀公共汽車五輛十餘人受傷

肇事工兵十八人將移警備部

【本報訊】昨日下午一時半，本市公用局公共交通公司五路十五路車輛，於曹家渡，徐家匯一帶，遭聯勤總司令部兵工署駐滬修理處工兵，搗毀五輛之多，公司查票員，重傷三人，輕傷者十餘人，一時情勢十分嚴重，警備部，憲兵，徐家匯警局，均派出大批軍警，於出事地點臨時戒備，直至傍晚七時二十分，警戒撤除，五路公共汽車，始恢復行駛，十五路車則未恢復。

一點誤會　數度衝突

緣前日（十四日）下午，有聯勤修械工人一名，於十路公共汽車中未會購票，交通公司第六〇號查票，以其非軍人身份，堅欲其購票，當時言語發生衝突，但未動武，即不歡而散。待至昨晨六時半，聯勤修械工人駕一卡車，至曹家渡五路汽車站，要尋六〇號查票未果，旋即離去，至八時半，此一卡車工兵，復於曹家渡站頭，與公司職工發生衝突，但靜安寺警局人員，聞訊趕到，當即加以勸阻，並作成口頭上之解決，詎料下午一時半左右，有聯勤大卡車三輛，滿載人員，沿途向公用局之公共汽車尋釁，並至徐家匯五路及十五路車站頭，與公司職工，開始衝突，一場混戰，當有公共汽車五輛被搗毀，尚有八四號查票員一名身受重傷，生命危殆，另七四、一九二六號司機，亦受重傷，當即車送中山醫院，沈在急救中。據醫院方面透露，八四號查票員，傷勢甚重，安危堪虞。

·殃及憲兵·

混戰以後，警備部第三大隊，憲兵隊，徐家匯警局等，均派大批員警，到場彈壓，當拘捕聯勤兵工十八人，後雙方僵持至斜土路盧記橋附近，一時發生槍聲及機槍聲，聞有憲兵一名受傷，聯勤卡車，則向龍華方面駛去。

·職工要求·

出事後，被捕之兵工朱尉堂等十八人，拘留在徐家匯警局，據稱：將移送警備司令部懲辦。又據公司方面稱：職工對於此次不幸事件，將要求數點為：㊀懲兇，㊁賠償搗毀車輛，㊂負担受傷員工醫藥費。

·圓滿解決·

該公司人員，迄晚在徐家匯警局及出事地點，進行調查工作，據稱：「各線車輛，決不致有停駛事態發生，但盼望車警當局，能對是案有賢明之處理。」

至七時許，各車恢復行駛，港口司令部，憲兵隊，警備司令部，各派代表在徐家匯[redacted]同進行調解，當[redacted]總部應允：㊀懲[redacted]賠償被毀車輛，[redacted]傷者全部醫藥費，[redacted]證以後不發生同樣事件，至此一場風波乃告平息。

法各工會要求加薪

政府宣佈抑低物價

【法國新聞社巴黎十四日電】法經濟部長雷拉特，在廣播演說中稱：政府已決定抑低若干類商品之價格，雷拉特力言人民要求抑低電力之價格，頗有可能，工人均已瞭解政府要求增加生產，並之超過戰前水準之呼籲，否則工資之增加，即屬徒然，渠更強調必須增加輸出，以補償必要之輸入，除倫敦協議外，許曼總理另一棘手之課題，為與各工會之要求提高工資購買力運動，與財長梅耶平衡預算之要求相反，社會黨要求津貼或提高工資，以應付生活費用之高漲，政府恐因以引起新危機，故乃特有上項抑低物價之宣佈，以緩和社會黨之反對。

外灘碼頭工會

將設六施茶亭

【本報訊】外灘區碼頭工會，近因時值炎夏，為便利工人求飲起見，已置備施茶亭六隻，將於南京東路，廣東路，中正東路，金陵東路，新開河，十六鋪等外灘各置設一座。又悉：該會並備有時疫藥水，供會員需索。

勞工福利

國際勞工局

摩斯任局長

摩氏為美勞工部次長

【英國新聞處倫敦十五日電】國際勞工局局長費蘭退休後，遺職由美人摩斯繼任，此為美籍人士掌理斯職之第二人，追溯戰事爆發時，由威南特出任，其後至一九四一年，威氏就任美國駐英大使，乃有所更動，摩氏為美國勞工部次長，亦為國際勞工局管理會會員，費蘭氏在第二次世界大戰緊急時期，對該組織頗多建樹，並對解決戰後勞工問題有所貢獻。

美司法部下令

禁止海員罷工

水手工會會長表示不予遵守

【聯合社紐約十四日電】全國海員大罷工之威脅，已及大湖區，東西兩海岸及海灣地區，聯邦法官今晨簽發禁令，八十日內禁止罷工，此後方能實行罷工。

【法新社紐約十四日電】美司法部今午命令禁止全國海員罷工八十日，此項禁令係根據勞資關係法，牽涉工人十五萬八千人，此一罷工將影響美國對外援助物資之運輸。

「吾人每週工作四十小時」，「勿以糧食運往歐洲！」據水手工會會長稱：工會將遵守司法部之命令，惟渠尚未正式發表通告。

于右任當選院長

總工會馳電申賀

【本報訊】本市總工會，因正副監察院長，業已選出，昨日馳電祝賀，電文稱：「南京監察院于院長，劉副院長鈞鑒：茲值鈞長，欣悉公等重膺行憲首屆監察院長，仰企碩德宏謨，澤被邦家，亮節弼疇，風正寰宇，植善扶良，步維新，自可絕跡，誅政所佈，國運昌隆，鵠伏作頌，民慶昭蘇，謹電馳賀，伏維睿照。上海市總工會理事長水祥雲，並全市五十萬工人同叩。巳，寒」。

屠宰工資仍未解決

社局決定改期調處

【本報訊】屠宰業職工會所屬工人，前為要求調整宰豬工資，於上月發生請願停宰風潮後，經社會局勸阻，旋即恢復，卅七年六月份宰豬工資，得資方宰豬商業同業公會同意，簽訂協議書，規定每頭十六萬元，至於七月份起，宰豬工資談妥每頭底薪大角，原則採用上月份工人生活指數計算，惟資方與鮮肉商業同業公會協商後，再行決定，該局於昨日上午十時召集三方面調解，鮮肉業代表遲到，仍堅持每頭以一斤肉之代價，認為宰豬業並無要求以底薪計算，以致未獲解決，聞該局決定改期再行調處，並盼三方面均本勞資協調精神，共商一勞永逸解決辦法。

江南造紙廠

糾紛獲解決

【本報訊】江南造紙廠雇用問題待處議，該廠自歸中央信託局奉令售給原主後，全體五百工人，因新業主接受在即，為要求保障職業，及應得之利益，曾發生慢工糾紛，經社會局調處，慢工事件已停止，頃整個糾紛，已簽訂筆錄，規定二項辦法：對工人服務於江南期間之應得利益，發給獎金代之，限新業主接受前發給，至於接收後之雇用問題，俟接收時由三方面再行協議。

一點誤會　數度衝突

（見上文）

工界足球決賽

頤中榮獲錦標

中紡十七隊一球之差遭敗北

勞工康樂

浦東工人福利社首屆工界足藍球錦標賽，于十二日下午三時，在該社運動場舉行決賽，前往觀戰仕女，人山人海，較前數次比賽超出數倍，足徵浦東人士，對體育之熱心，首場頤中對中紡四毛紡，結果中紡四毛紡表示自動棄權，五時正，由頤中隊對中紡十七隊，雙方勢均力敵，鏖戰良久，未闢紀錄，最後中紡十七隊，僅以一球之差，敗於頤中。賽畢，即由福利會劉組長代表陸京士先生分別授獎。

龍安輪　六月17日星期四晚開往九江漢口
（船泊南市大達二號碼頭）（即日售票）（購票請備牛痘證）△售票處廣東路93號二樓
三北輪埠股份有限公司　電話△一二三二九五〇　△一三一一三一〇

撲滅飛机汽油及一切火災
唯用震旦泡沫液施救
噴射量大·功效神速
震旦機器鐵工廠無限公司

統一牌
馬達 電器 鋼珠 傳動
引擎 五金 軸領 機件
元泰實業公司電機部
上海中正東路四五〇　電話 九四〇三二〇 九〇五二二

全國吳氏纂修大統宗譜通告（二）

發起人 吳
通訊處 上海四川中路二十九號三一〇室

黃國賓 楊謙茂 律師代表國營招商局第四碼頭工人代表

鄒松林 吳大成 殷安松 印遠道 彭道才 彭道寬 彭吾康 彭保年 王賜程 劉炳榮 鄧文元 王金貴 李德富 吳良松

[illegible]

事務所　迪化中路一四八弄二號　電話七五二一八四

朱殿卿律師代表上海市浦北區碼頭運輸業職業工會理事長徐建業君為第五分會業已奉令停止活動緊要啟事

[illegible]

事務所永年路一七一弄明如四號　電話八二〇七七號

九九集

合理不理

△物價一口氣地上漲，於是乎又有人提到漲得是否「合理」的問題，其實這不是新發明，公用事業之漲得合理也久矣！是前二三個月的報紙告訴你的！

△俗語「公有公理，婆有婆理」的例，「公」既漲得「合理」，婆自然漲得也「合理」了！誰漲得不「合理」，不就該打入「興風作浪擾亂金融」之例，「致干未便」了。

△只有我們薪水階級，雖然也想漲價——而且自忖也還合理——只是一件事，怕人家置之不「理」，要不然其實「理」也，已「顯有未合」矣！

理合「合罕」

△總之：欲知「合理」與否，但看「理合」如何？

△如果你具有「理合如議辦理」的把握的話，縱使日漲夜大，其爲「合理」也明矣！

△蓋既「理無不合」，自然就「合該有理」了。

△至於「毋庸置理」之流，切莫怪人家置之不「理」，實在只怪自己的落落寡「合」，以至於飯喰到夾層裏去了，還是用力咳脫兩聲吧，「合罕！合罕！」黑夜裏走路，最怕的是「鬼打牆」！

退而結網

△「救濟特捐」既網不着大魚；「臨時財產稅」正好像「退而結網」，姜太公在此，「大魚不到小魚來」！網結得密一點，誰說小魚不够登餚入饌，這年頭饞貓多得很，餵餵小名件也是好的！

△如今國庫眞有不堪負担之苦！前有「簡任一級」的國太，現有「密議生活費」的立委，將來還有讀一批竪一票的什麼「委員」，既難節流，只有開源了！

不是笑話

△我們只有從某一些個大的太不會給國庫打算，而獨派給某幾位立委來「均財富而救危亡」！

△上海市商會的幾位先生們眞太天眞了，他們說「以五十億爲起徵點，使等於戰前之六七千元」；「非注重於鉅富，而普遍於小康」！

△他們卻沒有想到立委劉明揚先生的一句痛心的話「照此種漲法，今年十二月底之物價指數將漲至十六億八千四百倍」！

△屆時五十億的起徵點，只合到戰前「三元」左右，則不但小孩子入學，買好「教科書」先該跑一趟「財產稅局」；即使是街頭畢家三少爺的公館裏，也準會三天五天的要勞「財產稅局」裏的先生的大駕了！

△這不是笑話，而是有根有據的計算，如此，其足以「均財富而救危亡」乎？

粉飾門面

·牛馬走·

這幾天的局勢，的確不大好，前線戰事緊張，後方物價狂漲，戰事影響物價，物價刺激人心。在這樣千鈞一髮的時候，老百姓固然需要忍得住氣，而政府方面尤其要拿出辦法來。

我覺得現在最可以悲觀的：㊀政府和各黨各派樣樣都要，你爭我搶，唯有老百姓沒有人要。舉個例來說，米價衝破千萬大關，糧食部長關吉玉到上海來轉了一轉，招待了一次新聞記者，回頭就走，什麼事也沒有辦，而據說關部長來上海最大的任務，是解決民食調配會究竟應該隸屬糧食部或市政府，因爲民調會可以安插二三百個職員，不失爲一塊地盤。㊁政府多少施政都是敷衍，多少官吏都是鬼混，他們早已失去信心，譬如平抑物價，都不過嘴裏喊喊而已，誰也不相信自己的話。又如抽緊銀根，各行局每天要有差進，但是實在沒辦法差進，怎麼辦？把差出部份另立賬目，向中央銀行辦理差出申請，轉了一筆賬，於是在表面上是差進，而骨子裏實在大大的差出，自欺欺人，過一天算一天。

哀莫大於心死，國民黨萬一眞有垮台的一天，送終的是國民黨自己，而決不是共產黨。

語絲

慨以祖產獻國家・豪富對之有愧色
卜式第二張鳳翔

·春明客·

救濟特捐一再變質，勸募指派，各地方式不同，政府也無一貫辦法，好像對這事根本不大積極，同時又好像對這事過於寄望，弄得各方面議論紛紛，而豪富之家，越形觀望，捐款成效，更等於零。幸而有個陝西耆老張鳳翔，慨以祖遺房屋一所值二十億元，捐獻國家，爲天下倡！這是值得宣揚的一件事，誠有如張老先生上總統書所說：自感杯水之微，無補滄海，願以微忱爲天下之倡導。廿億雖不算大，卻是自有救濟特捐以來，自動捐輸的第一個人，誰能可貴，記得史書上載，漢武帝用兵塞外，國家財用不繼，用桑宏羊的鹽鐵國營計畫，還是不够，內外反對「與民爭利」之聲，卻已四起，朝廷乃又想出勸公侯百官捐輸的辦法，便和今日之救濟特捐很相像，但是一般王公侯伯，勳戚貴官都緊縮縮，不肯踴躍輸將，乃跳出來一個平民卜式，盡以其家財捐獻數十萬，當時漢武帝感動，將卜式上書捐獻之事傳示天下，以資矜式，並徵卜式入朝爲官，卜式固辭，依舊入山牧羊，武帝覺得當世居然有這等人，益覺奇怪，乃遣使者詢問卜式，說：「既然不在做官，並且是有什麼冤仇，要向政府陳訴報復？」他說：「生平與人無爭，無所冤仇，所以挺身捐款，既是看見國家財政困難，而內受國家恩惠的達官貴人，竟其然無動，所以本人特以老百姓資格出來，作毁家紓難之提倡，好使大家聞風興起耳。」這卜式的事，和今日張鳳翔的事，何其相似？而卜式的話，借乎言之，與今日情況也無二致，二千年前的漢代國家社會，居然和二千年後的國家社會一般有識，也就可算是奇蹟了！今日救國……應當將張鳳翔上總統書中的幾句話，電示全國，給一般豪富之家看看才是。

有力出力兼出命，有錢出國作寓公。

請信任關糧長的話

·惕厂·

最近米價激漲，兩個月漲上三倍；較之百天一對台的高利率，差不多還得高上一個五與二之比！

本市當局，在早幾天的時候，有的說：各物都漲，米不能不漲，否則農民太吃虧了！有的說米漲有道理，幾種理由，這樣一「和調」，於是限價出千關，連續出大關，限千關則又衝出千關，一發不可收拾！

幸而關吉玉糧食部長拿命來滬抑平，保證政府有絕對把握，可以控制米價，陳述「人心恐慌」（關氏指爲波動原因）之日，不能再續漲，這個保證之是否空心，這張支票之能否兌現，我們只有死心塌地的，信任他的「閒話一句」。若不信任，人心彷將愈益恐慌，愈恐慌則米價愈漲，不是自害了自己嗎？

可是，反過來講，關糧長發表的七月份配米，計劃好了沒有，卻未提到，若然像這一樣，自三十五萬，「調整」爲五十萬，而下期將自五十萬，「調整」爲八九十萬；則七月份的漲風，一定更會駭人吧！所以若要米價不漲，實在容易得很，只要發表七月份計口米配價不變，仍舊五十萬元，那就不抑自平，效驗立見的了！

記載 愛國

·無名氏·

十四日本刊所記「戴院長」官銜名字，無一不成趣談，讀來令人忍俊不禁，因此使我更想起「戴院長」公子的名字，也起得特別有趣，戴公子名「愛國」，這個名字，古往今來，恐怕找不出第二個，戴愛國這名字，既天眞又振奮，實是佳名，據說便是戴院長給起的，而這位「愛國」公子，其人也恰如其名，十分天眞愛國，抗戰時他和蔣公子緯國在重慶，有一次戴愛國與蔣緯國同出，行經「上城」（地名），見有多人圍觀，問其原故，方知是兵役署候補遞徵來壯丁，如同對待囚犯，有二壯丁痍甚，被棄路邊，臭氣四溢，附近居民正謀集款收殮，愛國緯國二公子以陪都居然有此等暗無天日之事，乃同謁主席，陳報經過，主席震怒，立即把兵役署長程澤潤找來，同往觀察，則除見二屍仍在外，內中未死的也多面黃肌瘦，僅存一息，主席痛憤之餘，揮起手杖，猛擊程頭，打得程署長遍體鱗傷，程澤潤被交軍法審判判處槍決，這事當時轟動各方，都爲之稱快，卻是戴愛國所發動的。

·殷緣作·

談稿費

·君宜紅·

百物飛漲，你還稿得出比生活指數所增倍數有！唯稿費耳。外行曰：你們所耗者僅是用之不盡的腦力，豈其然乎？我來告訴你：製造一篇文章的原料，計開如下：稿紙、信封、郵票、茶葉、開水、捲烟、洋火，夜間則另加電費，陽春麵之類等等，目下每千字的代價，約在二三十萬元之間，去本淨利，能得幾何？試問生意人肯像我輩之薄利賤賣乎？外行又曰：薄利則何妨多賣，話雖不錯，一則市上供過於求，銷路大有問題，再則一瓶補腦汁，該寫幾萬個字才能交換得到，如果用腦過度，以致得病身亡，究竟罪過，罪過。計酬者，可是要比寫字工人亦有以字數排計的朋友，當眞勞工神聖「吃價」多了，文人薄命耶？何奈靠稿費活命的究竟是少數中之少數。否則組織同業公會，來一個「怠工運動」，看你們這些編輯先生不叫「救命」也幾希！

成事不足 敗事有餘

·K老·

這次立法院對行政院施政報告的批評質詢，非常熱烈，裏面也不少廢話，然而從大體上看，沒有什麼失態的地方，說老實話，立法委員本來就是說話的，那裏能够封嘴。

但是，王雲五就忍不住了，一度擲紗帽。星期一上午市場大亂，原因之一，就是謠傳翁內閣總辭職，反過來說，假使翁內閣不辭職，王雲五幹到底，物價是否會下跌，當然沒有的事，這就叫做投機。這樣一來，王雲五到變了成事不足，敗事有餘的了。

溫莎不好學

「不愛江山愛美人」的溫莎公爵，原來唸書時就不是好學生，但是他卻說這種怕唸書的習性是他的不好學的祖先們遺傳下來的。在他離開牛津大學時，校長在他的報告書上說：「他永遠不會愛好書本，更不是一個「英國沙羅門」。」當他在海軍學校時，鋒學會努力向學，但仍不成功，有一次他寫信給他的父親喬治五世，報告他的成績：歷史！第三十名，航海學！第五十七名，機械學！第五十九名。我們全班的人數是五十九名，因爲我在這兩門功課上成績相當好，所以航海學差一點還不成問題……

隔葉黃鸝

·秉聲·

前三天是中學部考試，後三天是小學部的考試，M每天應考完了後，都把題目帶了回來給我們看。算術、代數、幾何、三角的試題都是英文，我一讀題目內容也祇是一知半解，便斷定M是完全交白卷。因爲不單英文程度不够，數學程度更難及格，我們教會的數學祇是小學程度，淺近代數僅習過一部分，至於幾何和三角都未嘗聞津。若愚堂兄看了這些英文題目之後，鼻孔裏哼了一聲便說：

「慢說我們方言學堂的學生，恐怕嶺南大學的學生也不够程度，你們習了幾何、三角沒有？哈，哈！M你明天還是趁早跑雷山，息了考事吧，省得入場去出醜！」說了後跑回他自己的房裏去了。十三伯父的臉上像撒了一重白霜，氣得蹲在抽水烟袋不響，晌說不出話來了。他還不相信我們在教會學校足足讀了四長年的英文，何以程度還是那樣的一團糟，他托着水烟袋叫M到他房裏去詢問，果然是交白卷，M的祖父氣得無路可走了，他就走來向我發牢騷，罵了汲牧師又罵我父親，罵我父親不應該多送教徒，不怕誤了人家的子弟，一味替教會學校捧場，他是相信我父親才送M入教會學校的。的確，在丙午年春，我進了教會學校，便有四五位堂兄也因我父親的關係都跟進來了。M的祖父（八叔祖父）以爲進教會學校就是『吃教』，『吃教』就是反孔聖之道，但是M看見許多堂兄弟都會念ABC，十分羨慕，加以我們的遊說，故要求八叔祖父送他入教會學校。八叔祖父便把我父親叫了去切實詢問了一番，便答應M和我們同學了。父親在族中常爲族人服務奔走，排難解紛，且並常倒貼錢財替人消災，所以得人尊敬，男女老幼都相信他。

過了三天，我去應考小學部了。除英文一科外，其他各科都是用中文作答案。數學方面只有算術和極淺近的代數，因素分解。但是，英文一科也就够煩難了。有作文，有文法（訂正錯誤），有默寫。我的英文默寫並不多是交白卷。（㊀）

捫蝨談

△李吏三

李吏三是我很要好的朋友，又是同鄉，他自從爲大晚報編輯南京去採訪國大新聞以後，好像很憔悴，後來果然病了！病得很厲害。

△市長恩典

報載他寫了一封信，向吳市長求救，總算蒙市長恩典，醫藥費可以豁免。不過，我覺得報館的老板，應該略破慳囊，救救夥計。

△同聲一哭

因了李吏三，不禁爲新聞記者悲，眞是一個無冕帝王，生了病沒有錢吃藥，要向長官去告地狀，眞是凄慘到極點，看了李吏三，全中國的新聞記者應同聲一哭！做記者的醒醒吧！這種工作不是人幹的！

·華封三·

萬祥證券號
第二六號經紀人 尹東昇
地址：證券大樓五二三室 電話：九四三七六

買賣華股

中裕證券號
第三號經紀人
行情準確 成交迅速
地址：證券大樓418室 電話：一六三〇二號

茂昌證券號
第二〇四號經紀人 穆壯武
代客買賣各種證券
地址：證券大樓四四九室 電話：九五一五五

福源證券號
第八十四號經紀人 胡靜秋
地址：證券大樓五五三號 電話：九二二二三

投資勝地

恆益證券號
第一二二號經紀人 董萊蓀
地址：證券大樓二二三號 電話：九三三三八

投資勝地

聯和證券號
第四號經紀人 吳仕森
行情準確 交易迅速
地址：證券大樓五五〇室 電話：92014·91056 93451·9[illegible]

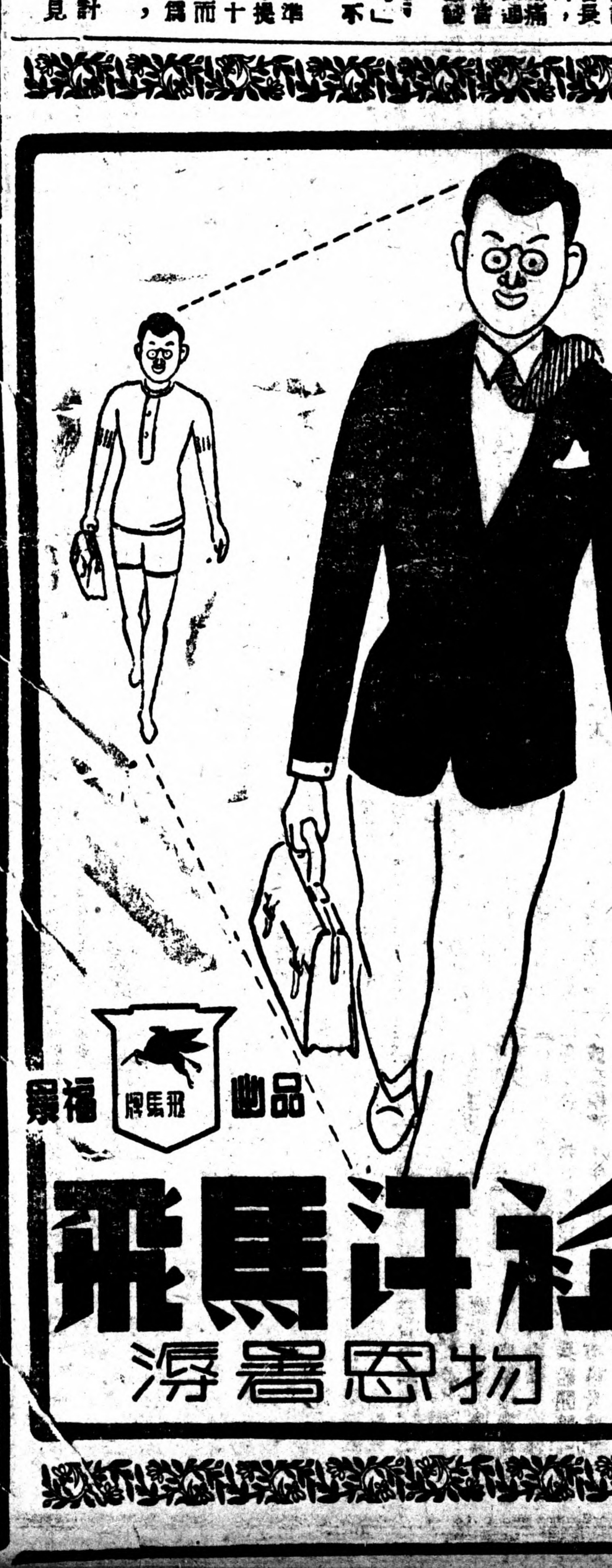

新辦法即老辦法 米恢復限價
任顯羣昨日坐鎮市場 接連拋出白米六千石

【本報訊】米價連日直線上昇，市場價格，自梗達一千零三十萬，薄稻一千零二十萬，門售價最高達一千一百萬元，民調會主委任顯羣，昨坐鎮市場，南北米市共拋出食米六千石，價格爲九百二十萬，亦未奏效，吳市長當與諸部代表及任顯羣等商妥，今日起恢復限價政策，昨下午五時，由任顯羣在市府會議室招待記者，發表限價辦法稱：本月十六日起，米店門售價，最高不得超得一千萬元，由民調會派職員一百名，會同經濟警察，分赴各米店調查，如有超出，即予拘捕送法院究辦，并停止該米號以配米資格，米店對購米者之姓名住址，亦應登記，以便查考，市長已手令警局，社會局，民政局，各區公所及民調會等機構，接受市民檢舉，并望市民協助政府，不購買超限價食米，如遇有超出一千萬元者，應予以檢舉。自本月十五日起，民調會每日在市場供應食米六千石。

任氏續稱：決定限價辦法時，市長曾與本人一再研究，認爲增加配給米數量，目前無法辦到，大量拋米亦因銀根過緊，無濟於事，如能直接供應，米商亦不照限價出售，因此乃決心限價，任氏并強調，有數點可請市民放心：㊀七月份配米繼續辦理。㊁美援米已到，七月份以後配米亦決不中斷。㊂關於七月份配價，當斟酌不拔市價九五折之規定計算，而研究訂一合理價格。

獨臂賊逞兇 棉布商受刺

【本報訊】棉布商人胡家志，廿五歲，家住徐家匯平民邨二三六號，昨午後〇時半，攜現鈔二千九百萬元行經中正東路寶裕里七號門口，突有歹徒在其背後猛戳一刀，頓刻血流不已，該歹徒即乘機搶奪胡之現鈔一包狂奔圖逃，胡雖受傷，但目睹斷臂者狂奔，乃呼「抓賊」，經駐衞警等協助，將獨臂之沈海林拘獲帶局，但沈堅決否認所爲，警局以案屬傷害及搶奪兩罪，乃向地檢處聲請羈押七天偵查。

陳納德氣煞 今日有表示

本月十三日合衆社倫敦電訊，曾述及陳納德將軍爲「戰爭煽動者」，本市各西文報紙均予刊載，茲悉：陳氏擬發表聲明，予以駁斥，定今日上午十時半在外灘十七號七樓民航空運大隊招待本市中外記者，有所申述。

恆豐路從此有橋 吳市長首先通車

本市恆豐路橋修建工程，經市工務局積極籌建，業已全部告竣，昨（十五）日上午十時，舉行落成開放通車典禮，出席吳市長國楨，趙祖康，徐寄庼，李熙謀，項昌權，暨各機關社團代表及全體觀禮市民二千餘人，情況熱烈，吳市長領導行禮畢，即席致詞，略稱：「今日舉行新建恆豐路橋落成開放通車典禮，至爲欣慰，租界時期本市各項建設，堪稱完備，敵僞時期徒有破壞，絕無建設，勝利後百廢待舉，二年以來，市府對各項破壞之建築物，亟謀興修，目前本市最重要之問題，厥爲市政建設，祇以限於經費，各項設施未達預期之目的，現全市中小學校數量，比較租界時期增多，教育經費佔市政經費百分之廿，租界時期祇重表面，不重教育，市政府雖在經費困難情形之下，但對於急需進行之各項建設從未忽視，大體言之，復興南市，注重碼頭修建，復興閘北，注重修建橋樑，恆豐路橋完成，僅爲計畫之一，市府將以全力完成各項建設，以謀本市繁榮」。嗣由市工務局長趙祖康報告施工經過，十時廿五分舉行通車，吳市長乘車前導，各機關主管長官之車輛魚貫而過，典禮於奏樂聲中完畢。

△通車典禮▽

安家費征收無幾 民政局將予澈查

本市新兵安家費之徵收，業由當局令飭各區保，限於本月廿七日前繳足，不得再有拖延等情事發生，惟至目前爲止，限期已迫，各區保所繳之款，尚屬無幾，民政局正派幹員分別向各區保實地偵查，如發現各區保承辦人有拖延公款舞弊、及住戶有抗繳等情，一律依法懲辦。

市長昨接市民函 五十萬元作特捐
有錢多刮皮 慷慨是窮人

【本報訊】吳市長國楨昨接市民烏有生函，慨捐薪給所入國幣五十萬元，響應救濟特捐，吳市長已將烏君捐款收轉上海區救濟特捐勸募委員會，原函錄次：

市長鈞席：公以亮節清風，救濟特捐慨然以五億元爲市民先，誰不感動，但本日報載，迄未有繼起解囊者，報上因著論爲富不仁，下走意謂救濟事不應專以富人爲目標，而應兼提倡以小貲救大貲，今販夫小工月入亦以千萬計，各人但節省些香烟費，布施難民，其成效必極可觀。下走是一薪給中人，在此非常時期，當然入不敷出，然使收支平衡，然後謀濟人，無有是事矣。茲謹附函逕達滙票五十萬元請鈞會飭付辦理特捐之人，以後如續有新給自當按月捐助，傳言人之樂善誰不如我，何患繼起無人。區區微意伏惟亮察，敬頌鈞祺。市民烏有生頓首，六月十五日。

今日天氣 哈哈哈！

據氣象台消息，西藏方面之高氣壓，刻已向東力疾推進中，今日將抵長江下游，而經本市，故本市今日天氣將由陰漸次好轉，至溫度將較昨高增。又昨日本市最高溫度爲八十五度一，最低爲六十八度七。

六次參議大會 本月廿一揭幕
報到議員已廿餘名

市參議會第六次大會，業已決於本月廿一日揭幕，該會昨已函請市府各局處首長，屆時出席，並開始各報新聞記者之登記，各參議員陸續報到者，迄今已廿餘人，昨開始收到提案四件，計爲：㊀張一渠提：金管局規定客戶票據不得當日抵用辦法弊害至大，應由大會迅函市府轉咨金管局，請予廢止，而免金融危機。㊁顧葆劭提：此次永安發禍，堆棧堆積危險物致釀大禍，擬請市政當局飭警局嚴密取締，以維市容，㊂難民遍散各處，擬請市府迅速予以收容，以防疫厲，而壯觀瞻。

賊心難改 非偷不可

【本報訊】寧波少年徐阿亭，廿九歲，於昨晨三時潛往小西門黃家闕路久安里某姓住戶家中，撬開大門躡足而入，乘屋內各人熟睡之際，竊得單夾衣服十餘件，打成包裹一個，企圖搬贓而遁，巧被該里司閽人蔣國林發覺，立即追蹤緝捕，狂呼殺賊，該偸兒亡命圖逃，幷將所竊衣服拋棄於地，結果逃至林蔭路上卒被警崗擒住，經蔣帶入南陽橋派出所，經蔣光明偵員提訊直認夜竊不諱，并查得徐犯曾於月前犯案被捕，甫於最近出獄，詎仍不悛改，當移送分局刑事股偵訊。

開放內河航權說 有關各方無所聞

昨日報載政府擬暫時開放內河航權，准許裝載美國援華物資之美國商輪得直駛漢口南京兩埠一節，經訊據海關總署副總稅務司丁貴堂，航政局長黃慕宗，暨美援運用委員會物資處長陳廣沅諸氏，均表示並無所知。

同濟學潮案 還有下文

【本報訊】同濟學潮案，被告黃克書、潘承邦、王宗煜、王維新、張懋宇千、周詠之等八人，經高院第二審對被告等分別判處無罪及免訴後，林厚祺檢察官表示不服，昨向最高法院提起公訴，其理由認爲被告等有公然聚衆施強暴威迫行爲。

司法調查團 巡視上海監獄

司法調查團在滬積極展開調查工作，十五日上午十時鹿德團長率領團員一行赴上海監獄巡視，由孔祥霖典獄長陪同赴各監房參觀，旋赴女監獄及地院第二看守所調查，中午孔典獄長在監獄設宴歡迎該團，下午仍由鹿氏率領調查第一第三兩看守所，均由各所負責人陪同巡視。

火油與煤球 漲價結同心

物價評議會燃料小組昨日舉行第二十四次會議，經決定火油價格每桶（二百公升）四千一百萬元，每聽四百五十萬元，每提十二萬元，煤球價格由每担五十五萬元調整爲七十二萬元。

多角戀愛痛苦 弱者女人自盡
投浦不成又救活 供道厭世爲小鷄

【本報訊】合肥少女朱其英，年二十一歲，家住臨青路順成里一八二號，突於前晚七時半獨赴外灘公園，縱身投浦自殺，祇聞撲通一聲，水花四濺，其時適有海軍第一補給站服務員王先鑑經過，目睹少女自殺，乃奮不顧身，躍入浦江，竭力撈救，終將朱女救出險，報警召車送入仁濟醫院救治，黃浦分局據報派員馳往澈查自盡原因，據朱女供稱：自十一歲離滬赴天津，找尋姑媽，旋於十七歲時經其姑媽作伐嫁與天津富商施某作妾，雙方結婚之後，迄已四載，以夫婦情感失和，方於本年二月間返滬，依父母過活，前日下午三時，因下樓不愼，將老母所餵養之小鷄踐踏而死，被母責罵，致萌厭世之念，同時復因爲婚姻問題不美滿，人生乏味，乃屬了此殘身，繼由警長傅蓮峯在其皮夾中搜獲少年杜有光名片一張，詢其杜係何人，據稱係一戀友，乃經派員赴新永安街龍安里五號將杜傳案，據杜聲稱與女相識有年，詰其朱女自殺事先是否知情，答以完全不知，此案發生後，至昨晨二時止，赴警局探詢該案之男子不下十餘名之多，該女身穿綠條旗袍，紅皮鞋，燙髮，身材婀娜多姿，昨晨黎明出院，已由警局傳到其父朱仲章，將女領回，據悉朱女自殺表面爲踏死一隻小鷄，實則係多角戀愛所造成。

經濟天地

華股昨高後回落！
美貸數未減・人心已虛軟

昨華股市況：物益驚漲，股價之爲俏，永紗高開以後又創四〇七〇元新價，過程係推力未過奮勁，且有賣負網趣，盤錯少變，午價三九四〇元，所漲殊鉅，他股大致微穩，當價進擴，美亞傳掉新股，亦創新價五〇〇〇元收市，尚稱挺定，小型股有四種微欵，數不多類，半日計升多跌少，約升一〇元至二〇〇元及降一〇元至六元，市況尚盛，半日共三〇二八七五萬股。

庫券市況：半日交易仍旺，共五一九七七九億元，內甲乙各做二六〇〇億元許，半日價格少變，甲七九·〇五元，乙七九·七五元，均計各升四角五分。

後市

昨華股市況，因美貸已由其參院通過，不爲延減，這漲四日之股市，遂以反動及同落，中程會以布挺，及傳做差而掀起新價，如永紗見四〇四〇元，美亞亦見五七五〇元，中法中內閘北信和統益榮豐各有高價發現，復利了得一見增鐵，又至三九〇〇元內，又激降隨圍反滯，雙方人心又見撐扎之形，與午價大致做，逐升降之較，有參差二元，互成之數各爲一元尚盛，半日共一〇三八四萬股。

庫券市況，甲做七九·七五元，乙做七九·七〇元，與午價相同，計各升〇·四角五分，成交稍淸，半日共一五八五億元，內甲乙各六六九〇億元。

市勢瘋狂 棉紗再升

紗市依然堅俏，良以滯貸泛濫，各方扒吸仍勁，勢呈供不應求，價遂拾級而上，42支藍鳳午收升至五七五〇〇萬元，32支藍鳳四四二〇〇萬元，豐年五五〇〇〇萬元，20支雙馬三五七〇〇萬元，16支光明三〇六〇〇萬元，10支童子軍二九五〇〇萬元，較昨市又普升一成餘。

棉布軋漲

棉布前市，走勢先堅繼疲，臨收又告回升，過程頗見曲折，龍頭細布以一一〇〇萬開盤，開後承昨俏勢，價升不已，買氣鼎盛，至十時許喊高至一一八〇萬，再創新高峯，惟天津幫趁高頻吐，兒值中紡配售之貼，中途一度虛軟，回小至一一一〇萬，惟國外物價依舊激升，人心尚見穩定，終回好至一一四〇萬午收，與君子元嗶嘰自一一六〇萬最高挺升至一二二〇，而後回小至一一三〇，以一一五〇萬午收，再漲一百五十萬，士林布俏勢有增無已，熱門貨美亭及雛鷄士林以二三〇〇萬午收，交通士林升二五〇萬，色布染料再度刺激，各好起一百萬至二百萬元不等。

麵粉仍激漲

麵粉市價仍直線上升，以小麥產地價格猛漲一成，各牌粉價，一致上升，兵船開盤三四五〇萬，中市略升萬元，收盤以三五〇〇萬元，後市價格劇升，又與本街相互爭購，東北幫老車盤到三四五〇萬元，以三五五〇萬元收盤，較昨漲二十萬元，紅蜂雞成長城各牌，均一致上升二五萬至三十萬元不等。

食油再上揚

食油市先疲後堅，初開較前日略升，後市以來源稀落，原料上升，各幫吸胃旺盛，故價格劇升，計生油升二百萬元，豆油上升一七〇萬至一八〇萬元，菜油上升一百萬至一三〇萬元，蔴油約升一五〇萬元。

本報行情日報

△漲 ×跌

股名	開	收
統丙（券）	四七五〇〇〇元	△四九五〇〇〇元
永紗	三九八〇元	×三八九〇元
信和	一三六〇元	×一三〇五元
統益	一〇六〇元	△一〇八〇元
榮豐	八〇〇元	△八二〇元
恆豐	七三〇元	—
新光	[illegible]	[illegible]
景福	[illegible]	[illegible]
景綸	一六一元	×一四六元
勤興	二一五元	×二〇八元
美亞	五四五〇元	△五四五〇元
中紡	—	—
閘北	八二〇元	△八二〇元
信誼	五八〇元	△六二〇元
中法	五一〇元	[illegible]

收開收開收開收

華新			永公		商務		怡紗	英聯	會德豐
△五五〇元	三六〇元	—	九七〇元	△九三〇元	一〇七五元	△一〇四〇元	△六五八萬元	△七五五萬元	△一六五〇萬元

△紗・布	行情
42支藍鳳	△五七五〇〇萬元
20支雙馬	△三五七〇〇萬元
雛鷄士林	—
龍頭細布	△一一四〇萬元
四君子元嗶嘰	△一二三〇萬元
四君子元貢呢	—

△日用品	行情
西白報紙	△一〇三〇萬元
九〇一鷄牌汗衫	△六〇〇萬元
四一〇飛馬汗衫	△七〇二萬元
四二四墨菊男襪	△四六〇萬元
五〇一狗頭男襪	△五〇〇萬元
四一四鐘牌毛巾	四一五萬元
九九九泰豐毛巾	三〇〇萬元
肥皂 固本	△一六〇〇萬元
肥皂 黃祥茂	△一一五〇萬元
火柴 美麗	△七二〇〇萬元
火柴 寧波	△四七〇〇萬元
香煙 十支大英	△二八五萬元
香煙 十支老刀	△二二四萬元
香煙 廿支大高樂	△五一萬元

品名	行情
廿支百萬金	△九五萬元
火油 亞細亞	三五〇萬元
火油 美孚	三五〇萬元
白粳 南市	△一〇三〇萬元
白粳 北市	△一〇三〇萬元
薄稻 南市	△一〇三〇萬元
薄稻 北市	△一〇二〇萬元
洋秈 南市	—
洋秈 北市	△一〇三〇萬元
供應米 南市	九二〇萬元
供應米 北市	九二〇萬元
兵船麵粉	△三五〇萬元
青島吉桶生油	△三二〇〇萬元
桑園黃豆	△六〇〇萬元
同豐豆油	×二三八〇萬元
二〇合中砂	△一四八〇萬元
二四合粗砂	△一六五〇萬元

△西藥	行情
孟山都糖精（紙聽）	[illegible]
雙桃奎寧（千粒）	二〇〇萬元
阿司匹靈	△六五萬元
消治龍針（盒）	七五萬元
廿片消治龍	七五萬元
好力生丸	二四〇萬元
白萬金油	—
八卦丹	二一〇萬元
鷓鴣菜	×五五〇萬元

△橡膠	行情
雙錢三輪車內外胎	[illegible]
雙錢自由車內外胎	[illegible]
回力男套鞋	△八二〇萬元
雙錢男套鞋	△九〇〇萬元